

Strukturen der Max-Planck-Gesellschaft

Structures of the Max Planck Society

Seite **128**
Organigramm

Page **128**
Organigramme

Seite **130**
Personelle Zusammensetzung
der Organe

Page **130**
Staff of the
Governing Bodies

Seite **140**
Fördernde Mitglieder

Page **140**
Supporting Members

Seite **142**
Forschungsgruppen Inland

Page **142**
Research Groups in Germany

Seite **151**
Forschungsgruppen Ausland

Page **151**
Research Groups abroad

Seite **156**
Forschungsstandorte

Page **156**
Overview of Research Facilities

Organigramm

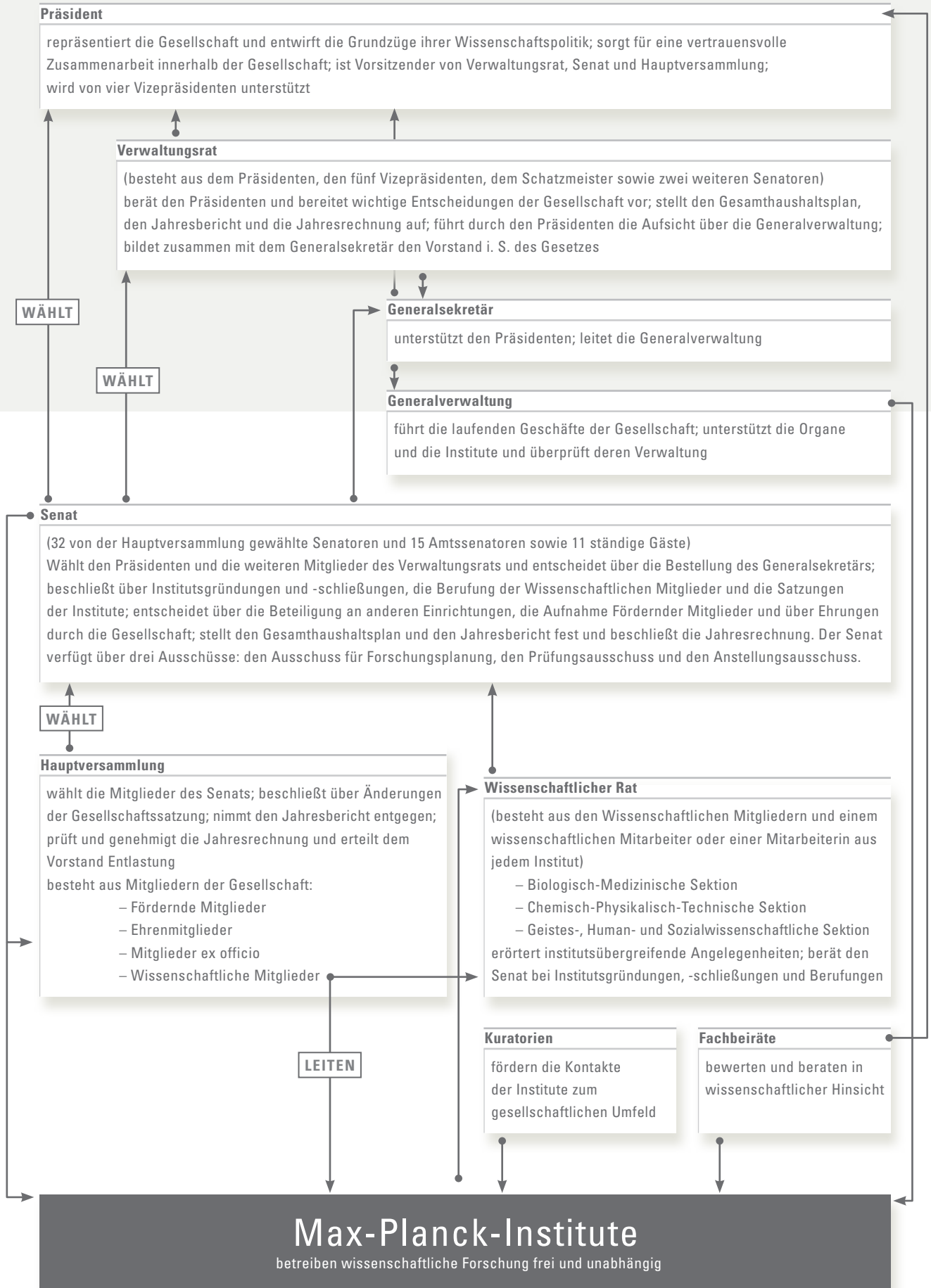

Organigramme

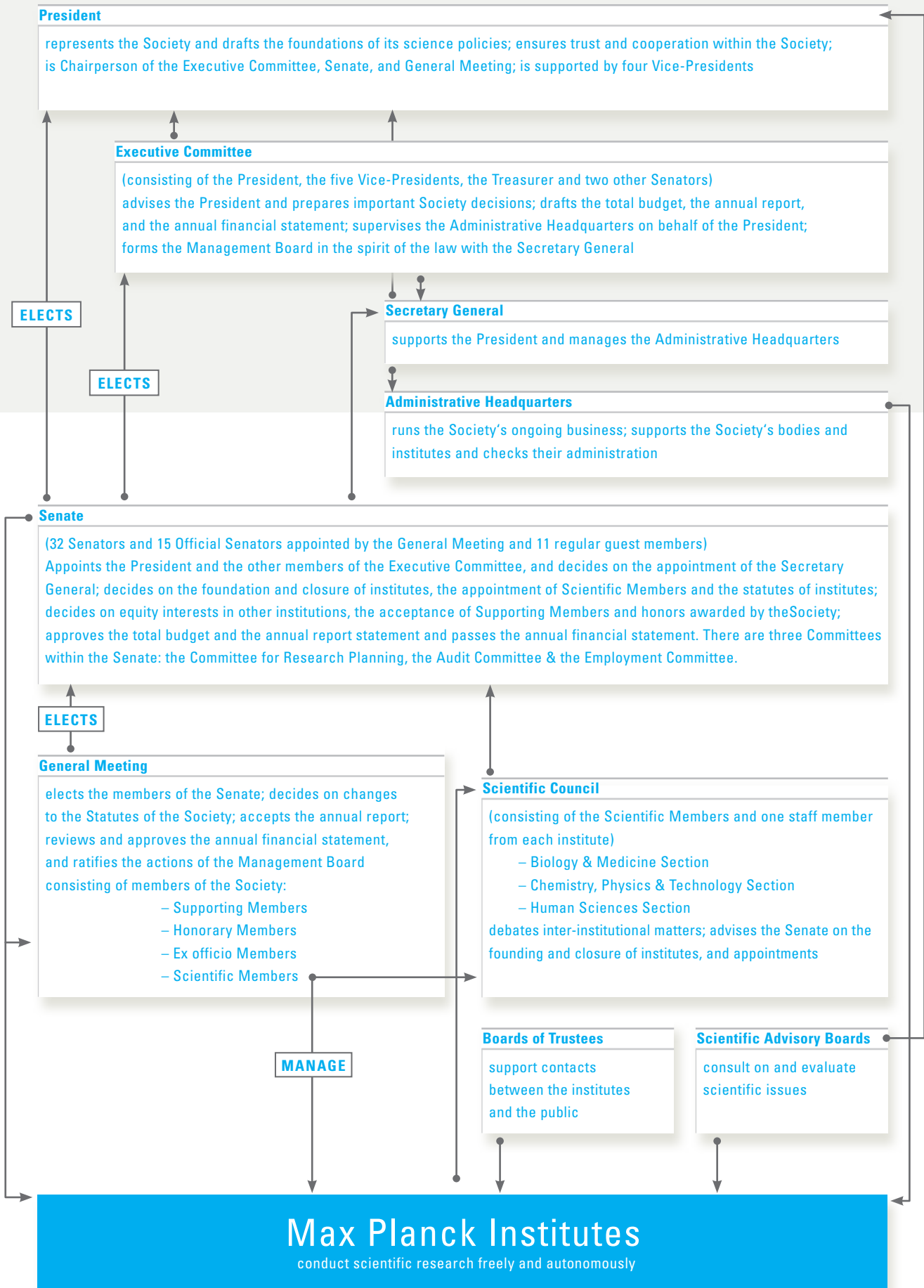

Personelle Zusammensetzung der Organe

Staff of the Governing Bodies

Stand: 31. Dezember 2015 | As of: 31. Dezember 2015

PRÄSIDENT | PRESIDENT

Martin Stratmann, Prof. Dr., München, Wissenschaftliches Mitglied des Max-Planck-Instituts für Eisenforschung GmbH, Düsseldorf

VERWALTUNGSRAT | EXECUTIVE COMMITTEE

Präsident – Vorsitzender | President – Chairperson

Martin Stratmann, Prof. Dr., München, Wissenschaftliches Mitglied des Max-Planck-Instituts für Eisenforschung GmbH, Düsseldorf

Vizepräsidenten | Vice-Presidents

Angela D. Friederici, Prof. Dr., Wissenschaftliches Mitglied und Direktorin am Max-Planck-Institut für Kognitions- und Neurowissenschaften, Leipzig

Bill S. Hansson, Prof. Dr., Wissenschaftliches Mitglied und Direktor am Max-Planck-Institut für chemische Ökologie, Jena

Stefan Marciniowski, Dr., Mannheim, ehemaliges Mitglied des Vorstands der BASF SE

Ferdi Schüth, Prof. Dr., Wissenschaftliches Mitglied und Direktor am Max-Planck-Institut für Kohlenforschung (rechtsfähige Stiftung), Mülheim/Ruhr

Schatzmeister | Treasurer

Ralf P. Thomas, Dr., Finanzvorstand der Siemens AG, München

Weitere Mitglieder | Other members

Andreas Barner¹, Prof. Dr. Dr., Vorsitzender der Unternehmensleitung der C. H. Boehringer Sohn AG & Co. KG, Ingelheim am Rhein, und Präsident des Stifterverbandes für die Deutsche Wissenschaft e. V., Essen

Stefan von Holtzbrinck, Dr., Vorsitzender der Geschäftsführung der Verlagsgruppe Georg von Holtzbrinck GmbH, Stuttgart

Friedrich von Metzler, Mitglied des Partnerkreises, B. Metzler seel. Sohn & Co. KGaA, Frankfurt/Main

VORSTAND | MANAGEMENT BOARD

Der Verwaltungsrat bildet zusammen mit dem Generalsekretär Dr. **Ludwig Kronthaler**, München, den Vorstand im Sinne des Gesetzes.

The Executive Committee and the Secretary General, Dr. **Ludwig Kronthaler**, Munich, form the Management Board in the spirit of the law.

1) Prof. Barner ist Wahlsenator, seit 14. Juni 2013 ist er zugleich ständiger Gast des Senats der Max-Planck-Gesellschaft als Präsident des Stifterverbandes für die Deutsche Wissenschaft e. V. und seit 1. Januar 2016 Vizepräsident der Max-Planck-Gesellschaft.

1) Professor Barner is an elected Senator and, as President of the Stifterverband für die Deutsche Wissenschaft, he has also been a permanent guest of the Senate of the Max Planck Society since 14 June 2013. Since January 1, 2016, he has been a Vice President of the Max Planck Society.

SENAT | SENATE

Vorsitzender | Chairperson

Martin Stratmann, Prof. Dr., Präsident der Max-Planck-Gesellschaft, München, Wissenschaftliches Mitglied des Max-Planck-Instituts für Eisenforschung GmbH, Düsseldorf

Wahlensatoren | Elected Senators

Andreas Barner², Prof. Dr. Dr., Mitglied des Verwaltungsrates der Max-Planck-Gesellschaft, Vorsitzender der Unternehmensleitung der C. H. Boehringer Sohn AG & Co. KG, Ingelheim am Rhein, und Präsident des Stifterverbandes für die Deutsche Wissenschaft e. V., Essen

Kurt Beck, Steinfeld, Ministerpräsident a. D. des Landes Rheinland-Pfalz

Ulrike Beisiegel, Prof. Dr. Dr. h. c., Präsidentin der Universität Göttingen, Göttingen

Göran Blomqvist, Dr., Geschäftsführender Direktor der Stiftung Riksbankens Jubileumsfond, Stockholm, Schweden

Nikolaus von Bomhard, Dr., Vorsitzender des Vorstands der Münchener Rückversicherungs-Gesellschaft, München

Thomas Enders, Dr., Chief Executive Officer der Airbus Group, Blagnac, Frankreich

Franz Fehrenbach, Vorsitzender des Aufsichtsrats der Robert Bosch GmbH, Stuttgart

Angela D. Friederici, Prof. Dr., Vizepräsidentin der Max-Planck-Gesellschaft, Wissenschaftliches Mitglied und Direktorin am Max-Planck-Institut für Kognitions- und Neurowissenschaften, Leipzig

2) Zugleich ist Prof. Barner ständiger Gast des Senats der Max-Planck-Gesellschaft als Präsident des Stifterverbandes für die Deutsche Wissenschaft e. V. und seit 1. Januar 2016 Vizepräsident der Max-Planck-Gesellschaft.

2) As President of the Stifterverband für die Deutsche Wissenschaft, Professor Barner is also a permanent guest of the Senate of the Max Planck Society. Since January 1, 2016, he has been a Vice President of the Max Planck Society.

Sibylle Günter, Prof. Dr., Wissenschaftliches Mitglied und Wissenschaftliche Direktorin des Max-Planck-Instituts für Plasmaphysik, Garching

Bill S. Hansson, Prof. Dr., Vizepräsident der Max-Planck-Gesellschaft, Wissenschaftliches Mitglied und Direktor am Max-Planck-Institut für chemische Ökologie, Jena

Stefan von Holtzbrinck, Dr., Mitglied des Verwaltungsrates der Max-Planck-Gesellschaft, Vorsitzender der Geschäftsführung der Verlagsgruppe Georg von Holtzbrinck GmbH, Stuttgart

Berthold Huber, ehem. Erster Vorsitzender der IG Metall, Frankfurt/Main

Henning Kagermann, Prof. Dr. Dr.-Ing. e. h., Präsident der acatech – Deutsche Akademie der Technikwissenschaften, Berlin

Regine Kahmann, Prof. Dr., Wissenschaftliches Mitglied und Direktorin am Max-Planck-Institut für terrestrische Mikrobiologie, Marburg

Annegret Kramp-Karrenbauer, MdL, Ministerpräsidentin des Saarlandes, Saarbrücken

Nicola Leibinger-Kammüller, Dr., Vorsitzende der Geschäftsführung der TRUMPF GmbH & Co. KG, Ditzingen

Anton Losinger, Dr. Dr., Weihbischof des Bistums Augsburg, Augsburg

Stefan Marcinowski, Dr., Mannheim, Vizepräsident der Max-Planck-Gesellschaft, ehemaliges Mitglied des Vorstands der BASF SE

Friedrich von Metzler, Mitglied des Verwaltungsrates der Max-Planck-Gesellschaft, Mitglied des Partnerkreises, B. Metzler seel. Sohn & Co. KGaA, Frankfurt/Main

Klaus Müllen, Prof. Dr., Wissenschaftliches Mitglied und Direktor am Max-Planck-Institut für Polymerforschung, Mainz

Angelika Niebler, Dr., MdEP, Vaterstetten, Mitglied des Europäischen Parlaments

Krista Sager, Hamburg, ehem. Mitglied des Deutschen Bundestages

Ferdi Schüth, Prof. Dr., Vizepräsident der Max-Planck-Gesellschaft, Wissenschaftliches Mitglied und Direktor am Max-Planck-Institut für Kohlenforschung (rechtsfähige Stiftung), Mülheim/Ruhr

Ralf P. Thomas, Dr., Schatzmeister der Max-Planck-Gesellschaft, Finanzvorstand der Siemens AG, München

Stanislaw Tillich, MdL, Ministerpräsident des Freistaates Sachsen, Dresden

Andreas Voßkuhle, Prof. Dr., Präsident des Bundesverfassungsgerichts, Karlsruhe

Beatrice Weder di Mauro, Prof. Dr., Professor of International Macroeconomics, Universität Mainz, Mainz

Ulrich Wilhelm, Intendant des Bayerischen Rundfunks, München

Lothar Willmitzer, Prof. Dr., Stellv. Vorsitzender des Wissenschaftlichen Rates der Max-Planck-Gesellschaft, Wissenschaftliches Mitglied und Direktor am Max-Planck-Institut für molekulare Pflanzenphysiologie, Potsdam

Daniel Zajfman, Prof. Dr., Auswärtiges Wissenschaftliches Mitglied des Max-Planck-Instituts für Kernphysik, Heidelberg, Präsident des Weizmann Institute of Science, Rehovot, Israel

Reinhard Zimmermann, Prof. Dr. Dr. h. c. mult., Wissenschaftliches Mitglied und Direktor am Max-Planck-Institut für ausländisches und internationales Privatrecht, Hamburg

Maciej Zyllicz, Prof. Dr. Dr. h. c., President and Executive Director of the Foundation for Polish Science, Warschau, Polen

Amtssenatoren | Ex officio members

Ilse Aigner, MdL, Bayerische Staatsministerin für Wirtschaft und Medien, Energie und Technologie, München, als Vertreterin der Länder

Rudolf I. Amann, Prof. Dr., Wissenschaftliches Mitglied und Direktor am Max-Planck-Institut für marine Mikrobiologie, Bremen, als Vorsitzender der Biologisch-Medizinischen Sektion des Wissenschaftlichen Rates der Max-Planck-Gesellschaft

Eberhard Bodenschatz, Prof. Dr. Dr. h. c., Wissenschaftliches Mitglied und Direktor am Max-Planck-Institut für Dynamik und Selbstorganisation, Göttingen, als Vorsitzender der Chemisch-Physikalisch-Technischen Sektion des Wissenschaftlichen Rates der Max-Planck-Gesellschaft

Jens Bullerjahn, MdL, Finanzminister des Landes Sachsen-Anhalt, Magdeburg, als Vertreter der Länder

Markus Bartscheidt, als Vorsitzender des Gesamtbetriebsrates der Max-Planck-Gesellschaft, Köln

Christoph Engel, Prof. Dr., Wissenschaftliches Mitglied und Direktor am Max-Planck-Institut zur Erforschung von Gemeinschaftsgütern, Bonn, als Vorsitzender der Geistes-, Sozial- und Humanwissenschaftlichen Sektion des Wissenschaftlichen Rates der Max-Planck-Gesellschaft

Ute Frevert, Prof. Dr., Wissenschaftliches Mitglied und Direktorin am Max-Planck-Institut für Bildungsforschung, Berlin, als Vorsitzende des Wissenschaftlichen Rates der Max-Planck-Gesellschaft

Werner Gatzert, Staatssekretär im Bundesministerium der Finanzen, Berlin, als Vertreter des Bundes

Jürgen Köpke, Dr., wissenschaftlicher Mitarbeiter des Max-Planck-Instituts für Biophysik, Frankfurt/Main, als Vertreter der wissenschaftlichen Mitarbeiterinnen und Mitarbeiter der Biologisch-Medizinischen Sektion des Wissenschaftlichen Rates der Max-Planck-Gesellschaft

Ludwig Kronthaler, Dr., als Generalsekretär der Max-Planck-Gesellschaft, München

Ariane Leendertz, Dr., Leiterin einer Minerva-Forschungsgruppe am Max-Planck-Institut für Gesellschaftsforschung, Köln, als Vertreterin der wissenschaftlichen Mitarbeiterinnen und Mitarbeiter der Geistes-, Sozial- und Humanwissenschaftlichen Sektion des Wissenschaftlichen Rates der Max-Planck-Gesellschaft

Svenja Schulze, MdL, Ministerin für Innovation, Wissenschaft und Forschung des Landes Nordrhein-Westfalen, Düsseldorf, als Vertreterin der Länder

Udo von Toussaint, Dr., Leiter einer Arbeitsgruppe am Max-Planck-Institut für Plasmaphysik, Garching, als Vertreter der wissenschaftlichen Mitarbeiterinnen und Mitarbeiter der Chemisch-Physikalisch-Technischen Sektion des Wissenschaftlichen Rates der Max-Planck-Gesellschaft

Johanna Wanka, Prof. Dr., Bundesministerin für Bildung und Forschung, Berlin, als Vertreterin des Bundes

Ehrenmitglieder des Senats | Honorary Members of the Senate

Peter Gruss, Prof. Dr., Martinsried, Präsident der Max-Planck-Gesellschaft von 2002 bis 2014, Emeritiertes Wissenschaftliches Mitglied des Max-Planck-Instituts für biophysikalische Chemie (Karl-Friedrich-Bonhoeffer-Institut)

Reimar Lüst, Prof. Dr. Dr. h. c. mult., Hamburg, Präsident der Max-Planck-Gesellschaft von 1972 bis 1984, Emeritiertes Wissenschaftliches Mitglied des Max-Planck-Instituts für extraterrestrische Physik

Reinhard Pöllath, Prof. Dr., Rechtsanwalt, Kanzlei P+P Pöllath + Partners, München

Ehrensensoren | Honorary Senators

Ernst-Joachim Mestmäcker, Prof. Dr. Dr. h. c., Emeritiertes Wissenschaftliches Mitglied des Max-Planck-Instituts für ausländisches und internationales Privatrecht, Hamburg

Günther Wilke, Prof. Dr. Dr. h. c. mult., Emeritiertes Wissenschaftliches Mitglied des Max-Planck-Instituts für Kohlenforschung (rechtsfähige Stiftung), Mülheim/Ruhr

Ständige Gäste des Senats | Permanent Guests of the Senate

Andreas Barner³, Prof. Dr. Dr., Mitglied des Verwaltungsrats der Max-Planck-Gesellschaft, Vorsitzender der Unternehmensleitung der C. H. Boehringer Sohn AG & Co. KG, Ingelheim am Rhein, als Präsident des Stifterverbandes für die Deutsche Wissenschaft e. V., Essen

Jean-Pierre Bourguignon, Prof., als Präsident des European Research Council, Brüssel, Belgien

Jörg Hacker, Prof. Dr. Dr. h. c. mult., Auswärtiges Wissenschaftliches Mitglied des Max-Planck-Instituts für Infektionsbiologie, Berlin, Deutsche Akademie der Naturforscher Leopoldina, Halle (Saale), als Präsident der Nationalen Akademie der Wissenschaften

3) Prof. Barner ist zugleich Wahlsenator und seit 1. Januar 2016 Vizepräsident der Max-Planck-Gesellschaft.

3) Professor Barner is also an elected Senator. He has been a Vice President of the Max Planck Society since January 1, 2016.

Horst Hippler, Prof. Dr., als Präsident der Hochschulrektorenkonferenz, Bonn

Matthias Kleiner, Prof. Dr.-Ing., als Präsident der Leibniz-Gemeinschaft, Berlin

Hartmut Möllring, Minister für Wissenschaft und Wirtschaft des Landes Sachsen-Anhalt, Magdeburg, als Vertreter der Länder

Reimund Neugebauer, Prof. Dr.-Ing., als Präsident der Fraunhofer-Gesellschaft zur Förderung der angewandten Forschung e. V., München

Manfred Prenzel, Prof. Dr., als Vorsitzender des Wissenschaftsrates, Köln

Cornelia Quennet-Thielen, Staatssekretärin im Bundesministerium für Bildung und Forschung, Berlin, als Vertreterin des Bundes

Peter Strohschneider, Prof. Dr., als Präsident der Deutschen Forschungsgemeinschaft, Bonn

Wolfgang Tiefensee, Thüringer Minister für Wirtschaft, Wissenschaft und Digitale Gesellschaft, Erfurt

Otmar D. Wiestler, Prof. Dr. Dr. h. c., als Präsident der Hermann von Helmholtz-Gemeinschaft Deutscher Forschungszentren e. V., Berlin

SENATSAUSSCHUSS FÜR FORSCHUNGSPLANUNG SENATE COMMITTEE FOR RESEARCH PLANNING

Vorsitzender | **Chairperson**

Martin Stratmann, Prof. Dr., Präsident der Max-Planck-Gesellschaft, München, Wissenschaftliches Mitglied des Max-Planck-Instituts für Eisenforschung GmbH, Düsseldorf

Mitglieder von Amts wegen | **Ex officio members**

Rudolf I. Amann, Prof. Dr., Vorsitzender der Biologisch-Medizinischen Sektion des Wissenschaftlichen Rates der Max-Planck-Gesellschaft, Wissenschaftliches Mitglied und Direktor am Max-Planck-Institut für marine Mikrobiologie, Bremen

Eberhard Bodenschatz, Prof. Dr. Dr. h. c., Vorsitzender der Chemisch-Physikalisch-Technischen Sektion des Wissenschaftlichen Rates der Max-Planck-Gesellschaft, Wissenschaftliches Mitglied und Direktor am Max-Planck-Institut für Dynamik und Selbstorganisation, Göttingen

Christoph Engel, Prof. Dr., Vorsitzender der Geistes-, Sozial- und Humanwissenschaftlichen Sektion des Wissenschaftlichen Rates der Max-Planck-Gesellschaft, Wissenschaftliches Mitglied und Direktor am Max-Planck-Institut zur Erforschung von Gemeinschaftsgütern, Bonn

Ute Frevert, Prof. Dr., Vorsitzende des Wissenschaftlichen Rates der Max-Planck-Gesellschaft, Wissenschaftliches Mitglied und Direktorin am Max-Planck-Institut für Bildungsforschung, Berlin

Angela D. Friederici, Prof. Dr., Vizepräsidentin der Max-Planck-Gesellschaft, Wissenschaftliches Mitglied und Direktorin am Max-Planck-Institut für Kognitions- und Neurowissenschaften, Leipzig

Bill S. Hansson, Prof. Dr., Vizepräsident der Max-Planck-Gesellschaft, Wissenschaftliches Mitglied und Direktor am Max-Planck-Institut für chemische Ökologie, Jena

Jürgen Köpke, Dr., Vertreter der wissenschaftlichen Mitarbeiterinnen und Mitarbeiter der Biologisch-Medizinischen Sektion des Wissenschaftlichen Rates der Max-Planck-Gesellschaft, wissenschaftlicher Mitarbeiter des Max-Planck-Instituts für Biophysik, Frankfurt/Main

Ludwig Kronthaler, Dr., Generalsekretär der Max-Planck-Gesellschaft, München

Ariane Leendertz, Dr., Vertreterin der wissenschaftlichen Mitarbeiterinnen und Mitarbeiter der Geistes-, Sozial- und Humanwissenschaftlichen Sektion des Wissenschaftlichen Rates der Max-Planck-Gesellschaft, Leiterin einer Minerva-Forschungsgruppe am Max-Planck-Institut für Gesellschaftsforschung, Köln

Stefan Marcinowski, Dr., Mannheim, Vizepräsident der Max-Planck-Gesellschaft, ehemaliges Mitglied des Vorstands der BASF SE

Ferdi Schüth, Prof. Dr., Vizepräsident der Max-Planck-Gesellschaft, Wissenschaftliches Mitglied und Direktor am Max-Planck-Institut für Kohlenforschung (rechtsfähige Stiftung), Mülheim/Ruhr

Udo von Toussaint, Dr., Vertreter der wissenschaftlichen Mitarbeiterinnen und Mitarbeiter der Chemisch-Physikalisch-Technischen Sektion des Wissenschaftlichen Rates der Max-Planck-Gesellschaft, Leiter einer Arbeitsgruppe am Max-Planck-Institut für Plasmaphysik, Garching

Vom Senat gewählte Mitglieder | Elected members

Andreas Barner⁴, Prof. Dr. Dr., Mitglied des Verwaltungsrates der Max-Planck-Gesellschaft, Vorsitzender der Unternehmensleitung der C. H. Boehringer Sohn AG & Co. KG, Ingelheim am Rhein, und Präsident des Stifterverbandes für die Deutsche Wissenschaft e. V., Essen

4) Prof. Barner ist Wahlsenator, seit 14. Juni 2013 ist er zugleich ständiger Gast des Senats der Max-Planck-Gesellschaft als Präsident des Stifterverbandes für die Deutsche Wissenschaft e. V. und seit 1. Januar 2016 Vizepräsident der Max-Planck-Gesellschaft.

4) Professor Barner is an elected Senator and, as President of the Stifterverband für die Deutsche Wissenschaft, he has also been a permanent guest of the Senate of the Max Planck Society since 14 June 2013. Since January 1, 2016, he has been a Vice President of the Max Planck Society.

Ulrike Beisiegel, Prof. Dr. Dr. h. c., Präsidentin der Universität Göttingen, Göttingen

Henning Kagermann, Prof. Dr. Dr.-Ing. e. h., Präsident der acatech – Deutsche Akademie der Technikwissenschaften, Berlin

Anton Losinger, Dr. Dr., Weihbischof des Bistums Augsburg, Augsburg

Andreas Voßkuhle, Prof. Dr., Präsident des Bundesverfassungsgerichts, Karlsruhe

Ulrich Wilhelm, Intendant des Bayerischen Rundfunks, München

Daniel Zajfman, Prof. Dr., Auswärtiges Wissenschaftliches Mitglied des Max-Planck-Instituts für Kernphysik, Heidelberg, Präsident des Weizmann Institute of Science, Rehovot, Israel

Maciej Zyllicz, Prof. Dr. Dr. h. c., President and Executive Director of the Foundation for Polish Science, Warschau, Polen

**ANSTELLUNGS-AUSSCHUSS DES SENATS |
EMPLOYMENT COMMITTEE OF THE SENATE**

Franz Fehrenbach, Vorsitzender des Aufsichtsrats der Robert Bosch GmbH, Stuttgart

Berthold Huber, ehem. Erster Vorsitzender der IG Metall, Frankfurt/Main

Reinhard Pöllath, Prof. Dr., Ehrenmitglied des Senats der Max-Planck-Gesellschaft, Rechtsanwalt, Kanzlei P+P Pöllath + Partners, München

**PRÜFUNGS-AUSSCHUSS DES SENATS |
AUDIT COMMITTEE OF THE SENATE**

Clemens Börsig, Prof. Dr., Vorstandsvorsitzender der Deutschen Bank Stiftung, Frankfurt/Main

Henning Kagermann, Prof. Dr. Dr.-Ing. e. h., Präsident der acatech – Deutsche Akademie der Technikwissenschaften, München

Anton Losinger, Dr. Dr., Weihbischof des Bistums Augsburg, Augsburg

HAUPTVERSAMMLUNG | GENERAL MEETING

Vorsitzender | Chairperson

Martin Stratmann, Prof. Dr., Präsident der Max-Planck-Gesellschaft, München, Wissenschaftliches Mitglied des Max-Planck-Instituts für Eisenforschung GmbH, Düsseldorf

Mitglieder | Members

s. im Internet unter http://www.mpg.de/146069/Unter_2, Fördernde Mitglieder der Max-Planck-Gesellschaft, unter http://www.mpg.de/115921/Wissenschaftliche_Mitglieder, Wissenschaftliche Mitglieder der Max-Planck-Gesellschaft

For details on our supporting members please go to the link on our homepage at http://www.mpg.de/7676054/supporting_members, for the scientific members see www.mpg.de/115929/scientific-members

WISSENSCHAFTLICHER RAT | SCIENTIFIC COUNCIL

Vorsitzende | Chairperson

Ute Frevert, Prof. Dr., Wissenschaftliches Mitglied und Direktorin am Max-Planck-Institut für Bildungsforschung, Berlin

Stellvertretender Vorsitzender | Vice Chairperson

Lothar Willmitzer, Prof. Dr., Wissenschaftliches Mitglied und Direktor am Max-Planck-Institut für molekulare Pflanzenphysiologie, Potsdam

Mitglieder und Gäste | Members and Guests

s. die Darstellung über den Wissenschaftlichen Rat im Organigramm im Internet unter

www.mpg.de/246480/part3

For details about the Scientific Council please go to the link on our homepage at www.mpg.de/288798/Governing_Bodies

**BIOLOGISCH-MEDIZINISCHE SEKTION |
BIOLOGY & MEDICINE SECTION**

Vorsitzender | Chairperson

Rudolf I. Amann, Prof. Dr., Wissenschaftliches Mitglied und Direktor am Max-Planck-Institut für marine Mikrobiologie, Bremen

Stellvertretender Vorsitzender | Vice Chairperson

Martin Vingron, Prof. Dr., Wissenschaftliches Mitglied und Geschäftsführender Direktor des Max-Planck-Instituts für molekulare Genetik, Berlin

Schlichtungsberater | Mediators

Friedrich Bonhoeffer, Prof. Dr., Emeritiertes Wissenschaftliches Mitglied des Max-Planck-Instituts für Entwicklungsbiologie, Tübingen

Jörg Tittor, Dr., wissenschaftlicher Mitarbeiter des Max-Planck-Instituts für Biochemie, Martinsried

Lothar Willmitzer, Prof. Dr., Wissenschaftliches Mitglied und Direktor am Max-Planck-Institut für molekulare Pflanzenphysiologie, Potsdam

**CHEMISCH-PHYSIKALISCH-TECHNISCHE SEKTION |
CHEMISTRY, PHYSICS & TECHNOLOGY SECTION**

Vorsitzender | Chairperson

Eberhard Bodenschatz, Prof. Dr. Dr. h. c., Wissenschaftliches Mitglied und Direktor am Max-Planck-Institut für Dynamik und Selbstorganisation, Göttingen

Stellvertretender Vorsitzender | Vice Chairperson

Peter Fratzl, Prof. Dr. Dr. h. c., Wissenschaftliches Mitglied und Direktor am Max-Planck-Institut für Kolloid- und Grenzflächenforschung, Potsdam

Schlichtungsberater | Mediators

Rüdiger Berger, Dr., wissenschaftlicher Mitarbeiter des Max-Planck-Instituts für Polymerforschung, Mainz

Sami K. Solanki, Prof. Dr., Wissenschaftliches Mitglied und Geschäftsführender Direktor des Max-Planck-Instituts für Sonnensystemforschung, Göttingen

Hans Wolfgang Spiess, Prof. Dr., Emeritiertes Wissenschaftliches Mitglied des Max-Planck-Instituts für Polymerforschung, Mainz

GEISTES-, SOZIAL- UND HUMANWISSENSCHAFTLICHE SEKTION | HUMAN SCIENCES SECTION

Vorsitzender | Chairperson

Christoph Engel, Prof. Dr., Wissenschaftliches Mitglied und Direktor am Max-Planck-Institut zur Erforschung von Gemeinschaftsgütern, Bonn

Stellvertretender Vorsitzender | Vice Chairperson

Jürgen Renn, Prof. Dr., Wissenschaftliches Mitglied und Direktor am Max-Planck-Institut für Wissenschaftsgeschichte, Berlin

Schlichtungsberater | Mediators

Hans-Jörg Albrecht, Prof. Dr., Wissenschaftliches Mitglied und Direktor am Max-Planck-Institut für ausländisches und internationales Strafrecht, Freiburg

Wolfgang Prinz, Prof. Dr., Steinhagen, Emeritiertes Wissenschaftliches Mitglied des Max-Planck-Instituts für Kognitionen- und Neurowissenschaften

Samuel Vitali, Dr., wissenschaftlicher Mitarbeiter des Kunsthistorischen Instituts in Florenz – Max-Planck-Institut, Florenz, Italien

Fördernde Mitglieder Supporting Members

Die privatrechtliche Organisationsform der Max-Planck-Gesellschaft als eingetragener Verein ist im Hinblick auf ihren Satzungsauftrag von großer Bedeutung, da sie wesentlich zur wissenschaftlichen Autonomie beiträgt. Die Verankerung in allen Bereichen der Gesellschaft und die Unterstützung durch *Fördernde Mitglieder*, auch als einflussreiche Multiplikatoren und gut vernetzte „Türöffner“, sind deshalb für die Max-Planck-Gesellschaft von zentraler Bedeutung. Darüber hinaus ermöglichen sie mit ihren privaten Spenden besondere Projekte, für die keine öffentlichen Mittel zur Verfügung stehen.

Am Jahresende 2015 verzeichnete die Max-Planck-Gesellschaft insgesamt 670 *Fördernde Mitglieder*, davon 407 *Persönlich Fördernde Mitglieder* und 263 *Korporativ Fördernde Mitglieder*. Im Berichtsjahr konnten durch Mitwirkung des Auswahlgremiums unter Vorsitz von Vizepräsidentin Prof. Dr. Angela D. Friederici 19 *Fördernde Mitglieder* neu gewonnen werden:

The fact that the Max Planck Society is a legal entity constituted under private law (an incorporated association) is significant for the objective defined in its Statutes, as this contributes extensively to the scientific autonomy of the Society. Being anchored in all areas of society is therefore vitally important to the Max Planck Society, as is the support from its *Supporting Members* as influential multipliers and well-connected “facilitators”. Moreover, their private donations enable special projects to be realized when there is no public funding available.

At the end of 2015, the Max Planck Society had a total of 670 Supporting Members, of which 407 were *Personal Supporting Members* and 263 *Corporative Supporting Members*. With the support of the selection committee chaired by Vice President Prof. Dr. Angela D. Friederici, 19 Supporting Members were recruited during the reporting year:

PERSÖNLICH FÖRDERNDE MITGLIEDER | PERSONAL SUPPORTING MEMBERS

Dr. Ludwig Baumgarten	Meckenheim
Luitpold Prinz von Bayern	Geltendorf-Kaltenberg
Friedrich Bohl	Marburg
Prof. Dr. Benno Heussen	Berlin
Michaela Hueber	München
Prof. Dr. Max Kaase	Berlin
Bernd Krauskopf	Neu-Anspach
Janina Kugel	München
Dr. Josef Lange	Hannover
Dr. Paul Lerbinger	München
Dr. Rolf-Dieter Mayer	Saarlouis
Dr. Arndt Neuhaus	Essen
Uta Neuhaus	Herford

KORPORATIV FÖRDERNDE MITGLIEDER | CORPORATIVE SUPPORTING MEMBERS

INSTITUTION INSTITUTION	REPRÄSENTANT REPRESENTATIVE	
GOLDBECK GmbH	Joachim Goldbeck Gesellschafter	Hirschberg
HELLA KGaA Hueck & Co.	Detlev Boekenkamp Head of legal & compliance	Lippstadt
HEUSSEN Rechtsanwalts-gesellschaft mbH	Dr. Gerhard Pischel Rechtsanwalt und Partner	München
Stadt Jena	Dr. Albrecht Schröter Oberbürgermeister	Jena
MAHLE International GmbH	Dr. Uwe Mohr Vice President R&D	Stuttgart
Sächsische Akademie der Wissenschaften	Prof. Dr. Hans Wiesmeth Präsident	Leipzig

Forschungsgruppen Inland*

Research Groups in Germany*

Seite 142
■ Max-Planck-Forschungsgruppen

Page 142
Max Planck Research Groups

Seite 148
■ Forschungsgruppen im Minerva-Programm

Page 148
Research Groups in the Minerva Program

■ Max-Planck-Forschungsgruppen

Max Planck Research Groups

Seit 1969 fördert die Max-Planck-Gesellschaft besonders begabte junge Wissenschaftler im Rahmen von zeitlich befristeten **Max-Planck-Forschungsgruppen**. Die Positionen für Max-Planck-Forschungsgruppenleiter sind begehrt, denn sie bieten jungen, im internationalen Wettbewerb ausgewählten Forscherinnen und Forschern die Möglichkeit, auf der Basis eines begrenzten, aber gesicherten Etats in einer ersten Phase eigenverantwortlicher Forschungstätigkeit die Grundlage für einen erfolgreichen beruflichen Weg als Wissenschaftler zu legen. Mit dem Ziel – unabhängig von bereits etablierten Forschungsfeldern und bestehenden Instituten – junge, innovative Köpfe zu gewinnen, werden seit 2004 Max-Planck-Forschungsgruppen auch themenoffen ausgeschrieben. Die Kandidaten können ihren individuellen Projektvorschlag vorstellen und sollen eine Prioritätsliste mit bis zu drei Max-Planck-Instituten angeben, an denen sie gerne arbeiten würden. Diese Ausschreibungen treffen auf große Resonanz. Um die Attraktivität der bestehenden Modelle und die internationale Sichtbarkeit zu erhöhen, wurde im Jahr 2009 die Möglichkeit des Tenure Tracks auf W2-Ebene geschaffen. Ein Leiter oder eine Leiterin einer Max-Planck-Forschungsgruppe kann mit oder ohne Tenure Track eingestellt werden. Bei hervorragender Qualifikation besteht die Möglichkeit, den mit Tenure Track berufenen Leiter über ein Tenure-Verfahren in eine permanente Position auf W2-Ebene an einem MPI einzuweisen.

Stand: 01.01.2016

Since 1969 the Max Planck Society has particularly talented young scientists by means of fixed-term **Max Planck Research Groups**. There is a great deal of competition for the position of head of these groups, as they allow the young researchers selected from the international competition to lay the foundations for a successful scientific career on the basis of a limited but secure budget in the first phase of their independent research activities. Since 2004 the Max Planck Society has advertised Max Planck Research Groups without specifying a specific research focus, with the aim of attracting new innovative researchers from outside established research disciplines and existing institutes. Candidates are allowed to present their own individual project proposal and are asked to list a maximum of three Max Planck Institutes they would like to work at. These advertisements have attracted an overwhelming response. In order to increase the attraction of existing models as well as to enhance the Max Planck Society's international profile, the Society created the option of Tenure Track on a W2 level in 2009. Max Planck Research Group Leaders can be employed on a tenure-track or non-tenure track basis. Scientists with outstanding qualifications who were employed on a tenure-track basis can subsequently be appointed to a permanent position on W2 level via a tenure procedure.

As of: 01/01/2016

* im Rahmen zentral finanzierter Programme
* Under centrally financed programmes

**INSTITUT
INSTITUTE**

**LEITERIN / LEITER
HEAD**

**FORSCHUNGSTHEMA
RESEARCH TOPIC**

BIOLOGISCH-MEDIZINISCHE SEKTION | BIOLOGY & MEDICINE SECTION

Biochemie Biochemistry	Christian Biertümpfel	Molekulare Mechanismen der DNA-Reparatur Molecular mechanisms of DNA repair
	Karl Duderstadt	Struktur und Dynamik molekularer Maschinen Structure and dynamics of molecular machines
	Carsten Grashoff	Molekulare Mechanotransduktion Molecular mechanotransduction
	Stefan Gruber	Organisation und Dynamik der Chromosomen Chromosome organisation and dynamics
	Andreas Pichlmair	Angeborene Immunität Innate immunity
	Frank Schnorrer	Muskelbildung und Muskelfunktion in Drosophila Muscle dynamics and muscle function in drosophila
	Zuzana Storchova	Erhaltung der Genomstabilität Maintenance of genome stability
	Thomas Wollert	Molekulare Biologie der Membranen und Organellen Molecular membrane and organelle biology
Biologie des Alterns Biology of Aging	Martin Graef	Effektoren und Regulation der Autophagie während des Alterns Effectors and regulation of autophagy during ageing
	Peter Tessarz	Chromatin und Altern Chromatin and aging
	Dario Riccardo Valenzano	Evolutionäre und Experimentelle Biologie des Alterns Evolutionary and experimental biology of ageing
	Sara Wickström	Homöostase und Alterung der Haut Skin homeostasis and ageing
Molekulare Biomedizin Molecular Biomedicine	Kerstin Bartscherer	Stammzellen und Regeneration Stem cells and regeneration
	Sebastian Leidel	RNA-Biologie RNA biology
	Erik Storkebaum	Molekulare Neurogenetik Molecular neurogenetic
	Juan M. Vaquerizas	Regulatorische Genomik Regulatory genomics
Forschungszentrum Caesar Caesar Research Center	Jakob Macke	Neurale System-Analyse Neural systems analysis
Biophysikalische Chemie Biophysical Chemistry	Gopalakrishnan Balasubramanian	Ungepaarte Spins in Diamanten und ihre Nutzung für biomedizinische Sensorik Single spins in diamond for novel biomedical sensing and imaging applications
	Henrik Bringmann	Schlaf und Wachsein Sleep and waking
	Thomas P. Burg	Biologische Mikro- und Nanotechnologie Biological micro- and nanotechnology
	Halyna R. Shcherbata	Genexpression und Signalwirkung Gene expression and signaling

INSTITUT INSTITUTE	LEITERIN / LEITER HEAD	FORSCHUNGSTHEMA RESEARCH TOPIC
Entwicklungsbiologie Developmental Biology	Gáspár Jékely	Neurobiologie des marinen Zooplankton Neurobiology of marine zooplankton
	Richard Neher	Biophysik und die Dynamik der Evolution Evolutionary dynamics and biophysics
	Remco Sprangers	NMR-Spektroskopie von großen Molekülkomplexen NMR spectroscopy of large complexes
	Silke Wiesner	Strukturbiologie der Protein-Ubiquitinierung und die Zellpolarität Structural biology of protein ubiquitination and cell polarity
Evolutionsbiologie Evolutional Biology	Duncan Greig	Experimentelle Evolution Experimental evolution
Friedrich-Miescher-Laboratorium Friedrich Miescher Laboratory	Yingguang Frank Chan	Adaptive Genomik Adaptive genomics
	Felicity C. Jones	Mechanismen der Divergenz und Artenbildung Adaptive divergence and speciation
	Patrick Müller	Systembiologie der Entwicklung Systems biology of development
Molekulare Genetik Molecular Genetics	Ho-Ryun Chung	Rechnergestützte Epigenomik Computational epigenomics
Herz- und Lungenforschung Heart and Lung Research	Michael Potente	Angiogenese und Metabolismus Angiogenesis and metabolism
Hirnforschung Brain Research	Johannes J. Letzkus	Aktivierung der Zelldifferenzierung Activation to cell fate specification
	Tatjana Tchumatchenko	Theorie der neuronalen Netzwerke Theory of neural dynamics
Immunbiologie und Epigenetik Immunobiology and Epigenetics	Tim Lämmermann	Immunzell-Dynamik und -Kommunikation Dynamics and communication of immune cells
Max Planck Florida Institute for Neuroscience Max Planck Florida Institute for Neuroscience	Jason M. Christie	Physiologie der Synapsen Synapse physiology
	James Schummers	Molekulare Neurobiologie Molecular neurobiology
	Samuel M. Young, Jr.	Zelluläre Organisation der kortikalen Netzwerke Cellular organization of cortical circuit function
Experimentelle Medizin Experimental Medicine	Robert Gütig	Theoretische Neurowissenschaften Theoretical neurosciences
Marine Mikrobiologie Marine Microbiology	Katharina Pahnke	Marine Isotopengeochemie Marine isotope geochemistry
Terrestrische Mikrobiologie Terrestrial Microbiology	Knut Drescher	Bakterielle Biofilme Bacterial biofilms
	Tobias Erb	Biochemie und synthetische Biologie des mikrobiellen Metabolismus Biochemistry and synthetic biology of microbial metabolism
	Lennart Randau	Biologie kleiner, prokaryotischer RNA Prokaryotic small RNA biology
Neurobiologie Neurobiology	Nadine Gogolla	Schaltkreise der Emotionen Circuits for emotion
	Ilona Kadow	Sensorische Neurogenetik Neurogenetics of sensoric perception
	Ruben Portugues	Sensomotorische Kontrolle Sensorimotor control

INSTITUT INSTITUTE	LEITERIN / LEITER HEAD	FORSCHUNGSTHEMA RESEARCH TOPIC
Chemische Ökologie Chemical Ecology	Martin Kaltenpoth	Evolution und chemische Ökologie von Insekten-Bakterien-Symbiosen Evolution and chemical ecology in insect-bacteria-symbiosis
Molekulare Pflanzenphysiologie Molecular Plant Physiology	Arren Bar-Even	Systemischer und synthetischer Stoffwechsel Systems and synthetic metabolism
	Roosa Laitinen	Molekulare Mechanismen der Anpassung bei Pflanzen Molecular mechanisms of adaptation in plants
Pflanzenzüchtungsforschung Plant Breeding Research	Erik Kemen	Biodiversität von Pilzen Biodiversity of fungi
Psychiatrie Psychiatry	Leonhard Schilbach	Soziale Neurowissenschaft Social Neuroscience
Molekulare Zellbiologie und Genetik Molecular Cell Biology and Genetics	Jan Huisken	Quantitative Mikroskopie der Organogenese beim Zebrafisch Quantitative microscopy of zebrafish organogenesis
	Jochen Rink	Größe und Größenverhältnisse bei der Regeneration von Plattwürmern Scale and proportion during planarian regeneration
	Nadine Vastenhouw	Genregulation über die Entwicklungsspanne Gene regulation during developmental transitions

CHEMISCH-PHYSIKALISCH-TECHNISCHE SEKTION | [CHEMISTRY, PHYSICS & TECHNOLOGY SECTION](#)

Astronomie Astronomy	Joseph F. Hennawi	Entstehung von Galaxien Galaxy formation
	Nadine Neumayer	Galaxienzentren Galaxy nuclei
Biogeochemie Biogeochemistry	Christian Hallmann	Organische Paläobiogeochemie Organic paleobiogeochemistry
Dynamik und Selbstorganisation Dynamics and Self Organization	Michael Wilczek	Theorie turbulenter Strömungen Theory of turbulent flows
Chemische Energiekonversion Chemical Energy Conversion	Jennifer Strunk	Nanobasierte heterogene Katalysatoren Nanobased heterogeneous catalysts
Festkörperforschung Solid State Research	Andreas Grüneis	Computerorientierte Quantenchemie für Festkörper Computations quantum chemistry for solids
	Philipp Hansmann	Elektronische Struktur korrelierter Materialien Electronic structure of correlated materials
	Sebastian Loth	Dynamik nanoelektronischer Systeme Dynamics of nanoelectrical systems
Fritz-Haber-Institut Fritz Haber Institute	Ralph Ernstorfer	Strukturelle und elektronische Oberflächendynamik Structural and electronic surface dynamics
Gravitationsphysik Gravitational Physics	Ulrich Menne	Geometrische Maßtheorie Geometric measure theory
Kohlenforschung Kohlenforschung	Bill Morandi	Homogene Katalyse und Reaktionsdesign Homogeneous catalysis and reaction design

INSTITUT INSTITUTE	LEITERIN / LEITER HEAD	FORSCHUNGSTHEMA RESEARCH TOPIC
Kolloid- und Grenzflächenforschung Colloids and Interfaces	Kerstin Blank	Mechano(bio)chemie Mechano(bio)chemistry
Struktur und Dynamik der Materie Structure and Dynamics of Matter	Melanie Schnell	Manipulation polarer Moleküle durch Mikrowellen Manipulating polar molecules using microwave radiation
Mathematik in den Naturwissenschaften Mathematics in the Natural Sciences	Benjamin Gess	Stochastische partielle Differentialgleichungen Stochastic partial differential equations
	Emanuele Spadaro	Geometrische Maßtheorie und ihre Anwendungen Geometric measure theory and applications
Meteorologie Meteorology	Juan Pedro Mellado Gonzalez	Turbulente Mischungsprozesse im Erdsystem Turbulent mixing processes in the earth system
	Dirk Notz	Meereis im Erdsystem Sea ice in the earth system
Mikrostrukturphysik Microstructure Physics	Ingo Barth	Stromtragende Quantendynamik Current-carrying quantum dynamics
Physik Physics	Thomas Grimm	Vereinheitlichung der Partikelphysik und der Geometrie in der String-Theorie Unifying particle physics and geometry in string theory
Chemische Physik fester Stoffe Chemical Physics of Solids	Philip Moll	Mikrostrukturierte Quanten-Materie Microstructured quantum matter
Physik komplexer Systeme Physics of Complex Systems	Nina Rohringer	Quantenoptik mit Röntgenlicht X-ray quantum optics
Physik des Lichts Science of Light	Frank Vollmer	Biofunktionale Photonik: Lichtfelder zum Studium biologischer Systeme Biofunctional photonics: inventing, constructing and using light fields to study biological systems
Softwaresysteme Software Systems	Björn Brandenburg	Realzeit-Systeme Real-time systems
	Eva Darulová	Automatische Verifikation und Approximation Automated verification and approximation
	Deepak Garg	Grundlagen der Computersicherheit Foundations of computer security
	Manuel Gomez Rodriguez	Maschinelles Lernen und Data Mining Machine learning and data mining
	Victor Vafeiadis	Softwareanalyse und -verifikation Software analysis and verification
Sonnensystemforschung Solar System Research	Pedro Lacerda	Kometenwissenschaft Cometary science

GEISTES-, SOZIAL- UND HUMANWISSENSCHAFTLICHE SEKTION | HUMAN SCIENCES SECTION

Evolutionäre Anthropologie Evolutionary Anthropology	Amanda Henry	Nahrungspflanzen und Ökologie der Ernährung der Homininen Plant foods and hominin dietary ecology
	Kornelius Kupczik	Evolution des Kauapparates und Rolle der Ernährung (MaxPlanck-Weizmann-Zentrum für integrative Archäologie und Anthropologie) Evolution of the human chewing apparatus and role of the diet (Max Planck-Weizmann Center for Anthropology and Archaeology)

INSTITUT INSTITUTE	LEITERIN / LEITER HEAD	FORSCHUNGSTHEMA RESEARCH TOPIC
Bildungsforschung Human Development	Sascha Schroeder	Schriftsprachenerwerb und Leseentwicklung Reading education and development
	Annie Wertz	Naturalistische soziale Kognition: Entwicklungs- und evolutionstheoretische Perspektive Naturalistic social cognition: developmental and evolutionary perspectives
Demografische Forschung Demographic Research	Anna Oksuzyan	Geschlechtsunterschiede bei demografischer Gesundheit und Überlebensrate Gender gaps in health and survival
Ethnologische Forschung Social Anthropology	Carolin Görzig	Wie Terroristen lernen How terrorists learn
Erforschung von Gemeinschaftsgütern Research on Collective Goods	Fabian Winter	Mechanismen des normativen Wandels Mechanisms of normative change
Kognitions- und Neurowissenschaften Human Cognitive and Brain Sciences	Tobias Grossmann	Frühe soziale Entwicklung Early social development
	Katharina von Kriegstein	Neuronale Mechanismen zwischenmenschlicher Kommunikation Neuronal mechanisms of human communication
	Daniel S. Margulies	Neuroanatomie und Konnektivität Neuroanatomy & connectivity
Kunsthistorisches Institut Florenz Kunsthistorisches Institut, Florenz	Eva-Maria Troelenberg	Objekte in der Kontaktzone – das Leben der Dinge zwischen Kultur-zonen Objects in the contact zone – The cross-cultural life of things
Ausländisches und internationales Privatrecht Private Law	Martin Illmer	Deutsches und Europäisches Dienst(leistungs)- und Werkvertragsrecht German and european service contract law
	Nadja Yassari	Das Recht Gottes im Wandel: Rechtsvergleichung im Familien- und Erbrecht islamischer Länder Changes in god's law: an inner islamic comparison of family and succession laws
Europäische Rechtsgeschichte European Legal History	Benedetta Albani	Die Regierung der Universalikirche nach dem Konzil von Trient: päpstliche Verwaltungskonzeptionen und -praktiken am Beispiel der Konzilskongregation The governance of the universal church after the council of trent: papal administrative principles and practices using the example of the congregation of the council
Wissenschaftsgeschichte History of Science	Sabine Arnaud	Das Beschreiben von Taubstummheit und die Konstruktion von Normen The writing of deaf, muteness and the construction of norm
	Vincenzo de Risi	Die komplexe Beziehung zwischen der Geschichte der Philosophie und der Wissenschaftsgeschichte The complex relations between the history of philosophy and the history of science
	Viktorija Tkaczyk	Epistemologie der modernen Akustik Epistemes of modern acoustics

■ Forschungsgruppen im Minerva-Programm Research Groups in the Minerva Program

Zur gezielten Förderung ambitionierter Wissenschaftlerinnen gibt es in der Max-Planck-Gesellschaft bereits seit 1996 Sonderprogramme, die sich an besonders qualifizierte Wissenschaftlerinnen richten um erste Führungserfahrung zu sammeln:

Im W2-Minerva-Programm der MPG stehen zur Förderung hervorragender Wissenschaftlerinnen zunächst auf fünf Jahre befristete W2-Stellen außerhalb des Stellenplans der Institute zur Verfügung. Die W2-Minerva-Positionen wurden als Karrieresprungbrett für leitende wissenschaftliche Tätigkeiten in Hochschulen und außeruniversitären Forschungseinrichtungen konzipiert. Ein Career Tracking im Jahr 2014 bestätigte, dass von 83 Wissenschaftlerinnen, die bis Ende 2013 gefördert wurden, 62 weiterführende Positionen, vielfach hochrangige Leitungspositionen, erlangen konnten.

Um die Veränderungsgeschwindigkeit zur Gewinnung von Frauen in Führungspositionen zu beschleunigen und die Erfahrungswerte der letzten Jahre zu nutzen, ist das Minerva-Programm im Jahr 2014 weiterentwickelt worden. Hinsichtlich der Ausstattung sind die Minerva W2-Gruppen an das Niveau der international renommierten themenoffenen Max-Planck-Forschungsgruppen angeglichen und die Ausschreibungsverfahren zusammengelegt worden. Das Minerva-W2-Programm ist damit in dem Förderprogramm der themenoffenen Max-Planck-Forschungsgruppen aufgegangen.

Since 1996 already, targeted programmes have been established in the Max Planck Society for supporting particularly qualified female scientists in gathering initial management experience: The Max Planck Society's W2 Minerva Programme provides W2 positions for the support of excellent female scientists for an initial duration of 5 years outside the Institutes' plans of established positions. The W2 Minerva positions have been devised as a spring board into scientific managerial positions both in universities and non-university research institutions. In 2014, a career tracking survey confirmed the success of this concept: among 83 female scientists funded up until the end of 2013, 62 had achieved advanced positions, often high-ranking managerial positions.

The Minerva Programme was updated in 2014 with a view to attracting women to managerial positions at a faster pace. Regarding equipment, the Minerva Groups have been adjusted to the level of the internationally renowned open-topic Max Planck Research Groups, and the call for application procedures have been consolidated. Thus, applications at a candidate's own initiative for the Minerva Programme are now possible. The Minerva-W2 program has thus been absorbed in the support program of the open topic Max Planck Research Groups.

WISSENSCHAFTLERIN
SCIENTIST

MAX-PLANCK-INSTITUT
MAX PLANCK INSTITUTE

FORSCHUNGSGEBIET
AREA OF RESEARCH

BIOLOGISCH-MEDIZINISCHE SEKTION | BIOLOGY & MEDICINE SECTION

Maude Baldwin	Ornithologie Ornithology	Evolution sensorischer Systeme Evolution of sensory systems
Fulvia Bono	Entwicklungsbiologie Developmental Biology	Zytoplasmatische Regulation der Genexpression Cytoplasmic regulation of gene expression
Silvia Cappello	Psychiatrie Psychiatry	Entwicklungsneurobiologie Developmental neurobiology
Tatiana Domratcheva	Medizinische Forschung Medical Research	Berechnung photobiologischer Prozesse Computation of photobiological processes
Angela Hay	Pflanzenzüchtungsforschung Plant Breeding Research	Die genetische Basis der Evolution des Phänotyps Genetic basis of phenotypic evolution
Manajit Hayer-Hartl	Biochemie Biochemistry	Chaperon-gestützte Proteinfaltung Chaperonin-assisted protein-folding
Miriam Liedvogel	Evolutionsbiologie Evolutionary Biology	Molekulare Grundlagen von Orientierungsmechanismen im Tierreich Molecular mechanisms of animal orientation
Edda Schulz	Molekulare Genetik Molecular genetics	Regulatorische Netzwerke in Stammzellen Regulatory networks in stem cells
Betty Mohler Tesch	Biologische Kybernetik Biological Cybernetics	Raum- und Körperwahrnehmung Space and body perception
Janet Visagie (geb. Kelso)	Evolutionäre Anthropologie Evolutionary Anthropology	Bioinformatik Bioinformatics
Dagmar Wachten	Forschungszentrum CAESAR (assoziiert) Caesar Research Center (associated)	Signalwege bei der Entwicklung von Spermien Pathways in the development of sperm

CHEMISCH-PHYSIKALISCH-TECHNISCHE SEKTION | CHEMISTRY, PHYSICS & TECHNOLOGY SECTION

Karen Alim	Dynamik und Selbstorganisation Dynamics and Self-Organization	Biologische Physik und Morphogenese Biological physics and morphogenesis
Ellen Backus	Polymerforschung Polymer Research	Struktur und Dynamik von Wasser an Grenzflächen Structure and dynamics of water at surfaces
Eva Benckiser	Festkörperforschung Solid State Research	Spektroskopie von Festkörpern Solid state spectroscopy
Maria Bergemann	Astronomie Astronomy	Stellare Spektroskopie Stellar spectroscopy
Yafang Cheng	Chemie Chemistry	Aerosole und regionale Luftqualität Aerosol and regional air quality
Elena Hassinger	Chemische Physik fester Stoffe Chemical Physics of Solids	Magnetismus und Supraleitung in Quantenmaterialien Magnetism and superconductivity in quantum materials
Saskia Hekker	Sonnensystemforschung Solar System Research	Stellare Oszillationen Stellar oscillations
Natalie Krivova	Sonnensystemforschung Solar System Research	Solare Variabilität Solar variability
Elisa Manzini	Meteorologie Meteorology	Interaktionen zwischen Stratosphäre und Troposphäre Interactions between stratosphere and troposphere

**WISSENSCHAFTLERIN
SCIENTIST** **MAX-PLANCK-INSTITUT
MAX PLANCK INSTITUTE** **FORSCHUNGSGBIET
AREA OF RESEARCH**

Anna Mao	Radioastronomie Radioastronomy	Radioastronomische Fundamentalphysik Fundamental physics in radio astronomy
Julia Müller-Stähler	Fritz-Haber-Institut Fritz Haber Institute	Nichtgleichgewichts-Dynamik nach schneller optischer Anregung Nonequilibrium dynamics launched by ultrafast optical excitation
Maria Rodriguez	Gravitationsphysik Gravitational physics	Gravitation und die Theorie Schwarzer Löcher Gravitation and the theory of black holes
Simona Vegetti	Astrophysik Astrophysics	Effekte von Gravitationslinsen Effects of gravitational waves

GEISTES-, SOZIAL- UND HUMANWISSENSCHAFTLICHE SEKTION | HUMAN SCIENCES SECTION

Carolin Behrmann	Kunsthistorisches Institut in Florenz Kunsthistorisches Institut in Florenz	Nomos der Bilder. Manifestation und Ikonologie des Rechts The nomos of images – manifestation and iconology of law
Myriam C. Sander	Bildungsforschung Human Development	Entwicklung von Perzeptions- und Gedächtnisprozessen über die Lebensspanne Evolution of perception and memory of the life span
Kirsten Endres	Ethnologische Forschung Social Anthropology	Soziale Transformation, religiöse und rituelle Dynamik, Anthropologie der Emotion, des Geschlechts, der Modernität, der Weltoffenheit in Südostasien, insbesondere Vietnam Social transformation, dynamics of religion and ritual, anthropology of emotions, gender, of modernity in southeast asia, especially in vietnam
Susann Fiedler	Erforschung von Gemeinschaftsgütern Research on Collective Goods	Kognitive Prozesse bei ökonomischer Entscheidungsfindung Cognitive processes in economic decision making
Esther Herrmann	Evolutionäre Anthropologie Evolutionary Anthropology	Vergleich kognitiver Fähigkeiten bei Menschen und anderen Primaten Comparison of cognition and temperament in children and nonhuman great apes
Bettina Hitzer	Bildungsforschung Human Development	Krebs fühlen. Emotionshistorische Perspektiven auf die Krebskrankheit im 20. Jahrhundert Feeling cancer – perspectives of the history of emotions of cancer in 20. Century
Ariane Leendertz	Gesellschaftsforschung Study of Societies	Ökonomisierung des Sozialen und gesellschaftliche Komplexität Economization of the social and the complexity of societies
Elaine Leong	Wissenschaftsgeschichte History of Science	Medizingeschichte in der Frühen Neuzeit History of medicine in the early modern period
Julia Sacher	Kognitions- und Neurowissenschaften Human Cognitive and Brain Sciences	Menstruationszyklus und Gehirn Menstrual rhythm of the brain
Yee Lee Shing	Bildungsforschung Human Development	Entwicklungspsychologie Developmental psychology
Sonja Vernes	Psycholinguistik Psycholinguistics	Neurogenetik der Sprache Neurogenetics of language

Forschungsgruppen Ausland

Research Groups abroad

Seite 151
■ Partnergruppen

Seite 155
■ Max-Planck-Forschungsgruppen im Ausland

Page 151
Partner Groups

Page 155
Max Planck Research Groups abroad

■ Partnergruppen

Partner Groups

Partnergruppen sind ein Instrument zur gemeinsamen Förderung von Nachwuchswissenschaftlern mit Ländern, die an einer Stärkung ihrer Forschung durch internationale Kooperationen interessiert sind. Sie können mit einem Institut im Ausland eingerichtet werden, wenn ein exzellenter Nachwuchswissenschaftler oder eine exzellente Nachwuchswissenschaftlerin (Postdoc) im Anschluss an einen Forschungsaufenthalt an einem Max-Planck-Institut wieder an ein leistungsfähiges und angemessen ausgestattetes Labor seines/ihrer Herkunftslandes zurückkehrt und an einem Forschungsthema weiter forscht, welches auch im Interesse des vorher gastgebenden Max-Planck-Instituts steht.

Stand: 31. Dezember 2015

Partner Groups can be established in cooperation with an institute abroad. Following a research visit to a Max Planck Institute, an outstanding junior scientist (postdoc) returns to a well-equipped high-capacity laboratory in his home country and continues his research on a research topic that is also of interest to the previous host Max Planck Institute.

As of 31st December 2015

INSTITUT | INSTITUTE

PARTNERGRUPPE | PARTNERGROUP

ARGENTINIEN | ARGENTINA

MPI für biophysikalische Chemie
Prof. Dr. Stefan Hell

Center for Bionanoscience Research (CIBION – CONICET)
Universidad de Buenos Aires
Dr. Fernando Stefani

MPI für Entwicklungsbiologie
Prof. Dr. Detlef Weigel

Instituto de Agrobiotecnología del Litoral, Santa Fe
Dr. Pablo A. Manavella

MPI für Intelligente Systeme
Prof. Dr. Joachim Spatz

Research Institute of Theoretical & Applied
Chemistry (INIFTA), La Plata
Dr. Diego Pallarola

BHUTAN | BHUTAN

MPI für Ornithologie
Prof. Dr. Martin Wikelski

Ugyen Wangchuck Institute for Conservation & Environment
Dr. Nawang Norbu

INSTITUT | INSTITUTE

PARTNERGRUPPE | PARTNERGROUP

BRASILILIEN | BRAZIL

Fritz-Haber-Institut
Prof. Dr. Hans-Joachim Freund

Brazilian Center for Physics Research, Rio de Janeiro
Dr. Fernando Stavale

MPI für molekulare Pflanzenphysiologie
Prof. Dr. Lothar Willmitzer

**Departamento de Biologia Vegetal,
Universidade Federal de Viçosa**
Dr. Adriano Nunes-Nesi

MPI für molekulare Pflanzenphysiologie
Prof. Dr. Lothar Willmitzer

**Departamento de Biologia Vegetal,
Universidade Federal de Viçosa**
Dr. Araújo L. Wagner

MPI für molekulare Pflanzenphysiologie
Prof. Dr. Lothar Willmitzer

Brazilian Center for Research in Energy and Materials, Campinas
Dr. Camila Caldana

CHILE | CHILE

MPI für chemische Ökologie
Prof. Dr. Wilhelm Boland

Universidad de la Serena, La Serena
Dr. Marcia Fernanda González-Teuber

CHINA | CHINA

MPI für evolutionäre Anthropologie
Prof. Dr. Stoneking

**CAS-MPG Partner Institute for Computational Biology (PICB),
Shanghai**
Dr. Tang Kun

MPI für Astronomie
Hans-Walter Rix

Purple Mountain Observatory, Nanjing
Prof. Kang Xi

MPI für Astrophysik
Prof. Dr. G. Kauffmann / Prof. Dr. White

Shanghai Astronomical Observatory, CAS, Shanghai
Dr. Li Cheng, Shanghai

MPI für Astrophysik
Prof. Dr. Simon White

National Astronomical Observatory, Beijing
Prof. Gao Liang

Fritz-Haber-Institut
Prof. Dr. Hans-Joachim Freund

University of Science and Technology, CAS, Hefei
Prof. Lu Junling

Fritz-Haber-Institut
Prof. Dr. Matthias Scheffler

University of Science and Technology, CAS, Hefei
Prof. Dr. Ren Xinguo

MPI für Kolloid- und Grenzflächenforschung
Prof. Dr. Peter Seeberger

Jiangnan University, Wuxi
Dr. Yin Jian

MPI für biologische Kybernetik
Prof. Dr. Nikos Logothetis

Dalian Institute of Chemical Physics, CAS
Dr. Zhang Xiaozhe

MPI für chemische Ökologie
Prof. Ian Baldwin

Institute of Botany, CAS, Kunming
Dr. Wu Jianqiang

MPI für Polymerforschung
Prof. Dr. Klaus Müllen

Jiao Tong University, Shanghai
Prof. Dongqing Wu

MPI für molekulare Zellbiologie und Genetik
Prof. Dr. Elisabeth Knust

Tsinghua University, Beijing
Prof. Liang Xin

MPI für Kolloid- und Grenzflächenforschung
Prof. Dr. Markus Antonietti

Zhejiang University, Hangzhou
Prof. Wang Yong

MPI für Kolloid- und Grenzflächenforschung
Prof. Dr. Reinhard Lipowsky

**State Key Laboratory of Polymer Physics and Chemistry,
Changchun
Institute of Applied Chemistry**
Dr. Liu Yonggang

INDIEN | INDIA

MPI für evolutionäre Anthropologie Prof. Dr. Svante Pääbo	Centre for DNA Fingerprinting & Diagnostics, Hyderabad Dr. Madhusudan Reddy Nandineni
MPI für Biochemie Prof. Dr. Franz-Ulrich Hartl	Centre for Cellular and Molecular Biology, Hyderabad Dr. Swasti Raychaudhuri
MPI für Biochemie Prof. Dr. Stefan Jentsch	Indian Institute of Science Education & Research, Chandigarh Dr. Shравan Kumar Mishra
MPI für Chemie Prof. Dr. Jos Lelieveld	Indian Institute of Science Education & Research, Chandigarh Dr. Vinayak Sinha
MPI für Chemie Prof. Dr. Ulrich Pöschl	Indian Institute of Technology Madras, Chennai Dr. Sachin Gunthe
MPI für Gravitationsphysik Prof. Dr. Bruce Allen	Tata Institute of Fundamental Research, Bangalore Dr. Parameswaran Ajith
MPI für Gravitationsphysik Prof. Dr. Hermann Nicolai	Indian Institute of Science Education & Research, Trivandrum Dr. S. Shankaranarayanan
MPI für Gravitationsphysik Prof. Dr. Bernard Schutz	Indian Institute of Science Education & Research, Trivandrum Dr. Archana Pai
MPI für Herz- und Lungenforschung Dr. Didier Y.R. Stainier	Agharkar Research Institute, Pune Dr. Chinmoy Patra
MPI für Kohlenforschung Prof. Dr. Benjamin List	Indian Institute of Technology Guhawati, Dept. of Chemistry, Assam Prof. Subhas Chandra Pan
MPI für Kolloid- und Grenzflächenforschung Prof. Dr. Peter Seeberger	Indian Institute of Science Education & Research, Pune Dr. Raghavendra Kikkeri
MPI für chemische Ökologie Prof. Ian Baldwin	Indian Institute of Science Education & Research, Kolkata Dr. Shree Pandey
MPI für chemische Ökologie Prof. Dr. Wilhelm Boland	National Institute for Plant Genome Research, New Delhi Dr. Jyothilakshmi Vadassery
MPI für Physik komplexer Systeme Prof. Dr. Roderich Moessner	Indian Association for the Cultivation of Sciences, Kolkata Dr. Arnab Sen
MPI für Polymerforschung Prof. Dr. Katharina Landfester	Indian Institute of Technology, Kharagpur Dr. Amreesh Chandra
MPI für Polymerforschung Prof. Dr. Klaus Müllen	Indian Institute of Technology, Guwahati Dr. K. Parameswar Iyer
MPI für Sonnensystemforschung Prof. Dr. Laurent Gizon	Tata Institute of Fundamental Research, Mumbai Dr. Shравan Hanasoge
MPI für Sonnensystemforschung Prof. Dr. Sami K. Solanki	Inter-University Centre for Astronomy and Astrophysics, Pune Dr. Durgesh Tripathi
MPI für molekulare Zellbiologie und Genetik Prof. Marino Zerial	Indian Institute of Science Education & Research, Bhopal Dr. Sunando Datta
MPI für molekulare Zellbiologie und Genetik Prof. Marino Zerial	National Center for Biological Sciences, Bangalore Dr. Varadharajan Sundaramurthy

INSTITUT | INSTITUTE

PARTNERGRUPPE | PARTNERGROUP

KOREA | KOREA

MPI für molekulare Biomedizin
Prof. Dr. Hans Schöler

Ulsan National Institute of Science and Technology, Ulsan
Prof. Dr. Jeong Beom Kim

MPI für molekulare Biomedizin
Prof. Dr. Hans Schöler

Konkuk University, Seoul
Prof. Dong Wook Han

KROATIEN | CROATIA

MPI für ausländisches und internationales Strafrecht
Prof. Dr. Hans-Jörg Albrecht

The Faculty of Law, University of Zagreb
Dr. jur. Anna-Maria Getoš

OSTEUROPA | EASTERN EUROPE

MPI für Chemische Physik fester Stoffe
Prof. Juri Grin / Prof. Dr. Liu Hao Tjeng

Dept. of Chemistry, Moscow State University
Dr. Anastasia Alekseeva

SPANIEN | SPAIN

MPI für molekulare Physiologie
Prof. Dr. Herbert Waldmann

Institute of Advanced Chemistry of Catalonia, Barcelona
Dr. Gemma Triola

SÜDAFRIKA | SOUTH AFRICA

MPI für chemische Ökologie
Prof. Dr. Jonathan Gershenzon

University of Pretoria
Dr. Almuth Hammerbacher

TÜRKEI | TURKEY

MPI für Kernphysik
Prof. Dr. Klaus Blaum

University of Istanbul
Dr. Rabia Burcu Cakirli

MPI für Polymerforschung
Prof. Dr. Hans-Jürgen Butt

TOBB University of Economics and Technology, Ankara
Prof. Dr. Hatice Duran

UNGARN | HUNGARY

MPI für Quantenoptik
Prof. Dr. Ferenc Krausz

Wigner Research Centre for Physics, Hungarian Academy of Sciences, Budapest
Dr. Péter Dombi

VIETNAM | VIETNAM

MPI für die Physik des Lichts
Prof. Philip Russel

Le Quy Don Technical University, Hanoi
Dr. Truong Xuan Tran

■ Max-Planck-Forschungsgruppen Ausland Max Planck Research Groups abroad

LEITERIN / LEITER HEAD	INSTITUT INSTITUTE	FORSCHUNGSTHEMA RESEARCH TOPIC
FORSCHUNGSGRUPPEN CHINA RESEARCH GROUPS CHINA		
WANG Sijia	CAS-MPG Partner Institute for Computational Biology, Shanghai (Max Planck-CAS Paul Gerson Unna Research Group)	Dermatogenomik Dermatogenomics
XU Shuhua	CAS-MPG Partner Institute for Computational Biology, Shanghai (Max Planck-CAS Research Group)	Populationsgenomik Population genomics
YAN Jun	CAS-MPG Partner Institute for Computational Biology, Shanghai (Max Planck-CAS Research Group)	Funktionelle Genomforschung Functional genomics
ZHU Xinguang	CAS-MPG Partner Institute for Computational Biology, Shanghai (Max Planck-CAS Research Group)	Systembiologie der Pflanzen Plant systems biology
JUNIOR RESEARCH GROUP, SÜDKOREA JUNIOR RESEARCH GROUP, SOUTH KOREA		
Alexandra Landsman	Pohang University of Science and Technology Max Planck-POSTECH Center for Attosecond Science, Pohang Pohang University of Science and Technology Max Planck-POSTECH Center for Attosecond Science, Pohang	Theorie der Attosekundenspektroskopie Theory of attosecond science
MAX-PLANCK-FORSCHUNGSGRUPPEN SÜDAFRIKA MAX PLANCK RESEARCH GROUPS SOUTH AFRICA		
Alex Sigal	Kwazulu Natal Forschungsinstitut für Tuberkulose und HIV (K-RITH), Durban	Reservoir der Infektion bei HIV und Tuberkulose Reservoirs of infection in HIV and tuberculosis
Thumbi Ndung'u	Kwazulu-Natal Research Institute for Tuberculosis and HIV (K-RITH), Durban	Antivirale Immunmechanismen und virale Adaptation bei der HIV-Infektion Antiviral immune mechanisms and viral adaptation in HIV infection

Standorte der Forschungseinrichtungen der Max-Planck-Gesellschaft Sites of the Research Institutions within the Max Planck Society

Stand: 1. März 2016 | As of 1st March 2016

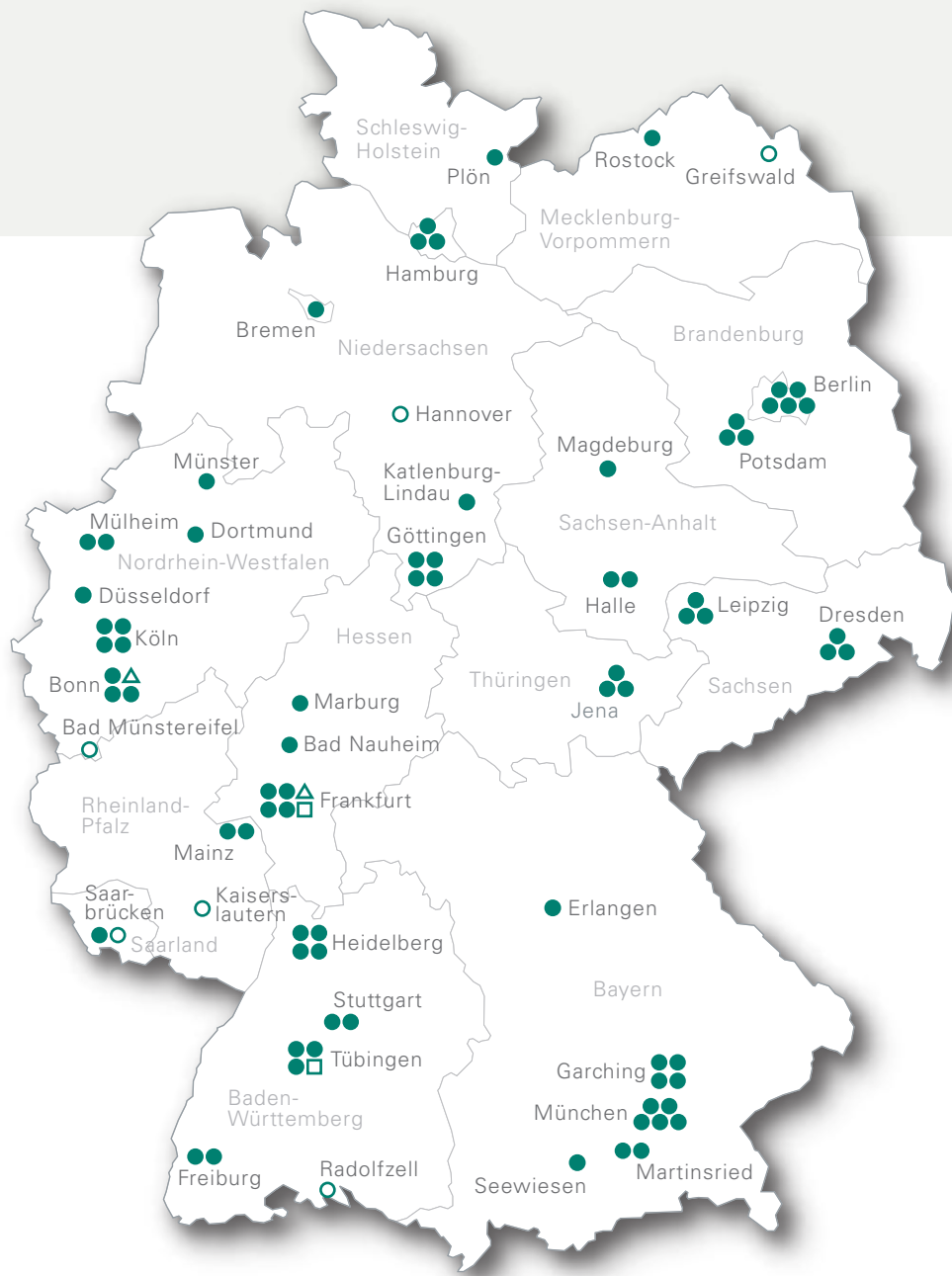

- Institut / Forschungsstelle | [Institute / Research center](#)
- Teilinstitut / Außenstelle | [Subinstitute / Branch](#)
- Sonstige Forschungseinrichtung | [Other research institution](#)
- △ Assoziierte Forschungseinrichtung | [Associated Research Institute](#)

Bad Münstereifel

- Radio-Observatorium Effelsberg
(Außenstelle des MPI für Radio-astronomie, Bonn)
[Effelsberg Radio Observatory \(branch of the MPI for Radio Astronomy, Bonn\)](#)

Bad Nauheim

- MPI für Herz- und Lungenforschung
[MPI for Heart and Lung Research](#)

Berlin

- MPI für Bildungsforschung
- Fritz-Haber-Institut der MPG
- MPI für molekulare Genetik
- MPI für Infektionsbiologie
- MPI für Wissenschaftsgeschichte
[MPI for Human Development](#)
[Fritz Haber Institute of the MPS](#)
[MPI for Molecular Genetics](#)
[MPI for Infection Biology](#)
[MPI for the History of Science](#)

Bonn

- MPI zur Erforschung von Gemein-schaftsgütern
- MPI für Mathematik
- MPI für Radioastronomie
(Außenstelle s. Bad Münstereifel)
- △ Forschungszentrum caesar
[MPI for Research on Collective Goods](#)
[MPI for Mathematics](#)
[MPI for Radio Astronomy \(for branch see Bad Münstereifel\)](#)
[Caesar research center](#)

Bremen

- MPI für marine Mikrobiologie
[MPI for Marine Microbiology](#)

Dortmund

- MPI für molekulare Physiologie
[MPI for Molecular Physiology](#)

Dresden

- MPI für Physik komplexer Systeme
- MPI für Chemische Physik fester Stoffe
- MPI für molekulare Zellbiologie und Genetik
[MPI for the Physics of Complex Systems](#)
[MPI for the Chemical Physics of Solids](#)
[MPI of Molecular Cell Biology and Genetics](#)

Düsseldorf

- MPI für Eisenforschung GmbH
[MPI for Iron Research GmbH](#)

Erlangen

- MPI für die Physik des Lichts
[MPI for the Science of Light](#)

Frankfurt am Main

- MPI für Biophysik
- MPI für Hirnforschung
- MPI für empirische Ästhetik
(im Aufbau)
- MPI für europäische Rechtsgeschichte
- △ Ernst Strüngmann Institut
- MPF für Neurogenetik
[MPI of Biophysics](#)
[MPI for Brain Research](#)
[MPI for empirical Aesthetics \(under construction\)](#)
[MPI for European Legal History](#)
[Ernst Strüngmann Institute](#)
[MPRU for Neurogenetics](#)

Freiburg

- MPI für Immunbiologie und Epigenetik
- MPI für ausländisches und internationales Strafrecht
[MPI for Immunobiology and Epigenetics](#)
[MPI for Foreign and International Criminal Law](#)

Garching

- MPI für Astrophysik
- MPI für extraterrestrische Physik
- MPI für Plasmaphysik
(s. auch Greifswald)
- MPI für Quantenoptik
[MPI for Astrophysics](#)
[MPI for Extraterrestrial Physics](#)
[MPI for Plasma Physics \(see also Greifswald\)](#)
[MPI for Quantum Optics](#)

Göttingen

- MPI für biophysikalische Chemie
- MPI für Dynamik und Selbstorganisation
- MPI zur Erforschung multireligiöser und multiethnischer Gesellschaften
- MPI für experimentelle Medizin
- MPI für Sonnensystemforschung
[MPI for Biophysical Chemistry](#)
[MPI for Dynamics and Self-Organization](#)
[MPI for the Study of Religious and Ethnic Diversity](#)
[MPI for Experimental Medicine](#)
[MPI for Solar System Research](#)

Greifswald

- Teilinstitut Greifswald des MPI für Plasmaphysik, Garching
[Greifswald sub-institute of the MPI for Plasma Physics, Garching](#)

Halle an der Saale

- MPI für ethnologische Forschung
- MPI für Mikrostrukturphysik
[MPI for Social Anthropology](#)
[MPI for Microstructure Physics](#)

Hamburg

- MPI für Meteorologie
- MPI für ausländisches und internationales Privatrecht
- MPI für Struktur und Dynamik der Materie
[MPI for Meteorology](#)
[MPI for Comparative and International Private Law](#)
[MPI for the Structure and Dynamics of Matter](#)

Hannover | Hanover

- Teilinstitut Hannover des MPI für Gravitationsphysik, Potsdam
[Hanover sub-institute of the MPI for Gravitational Physics, Potsdam](#)

Heidelberg

- MPI für Astronomie
- MPI für Kernphysik
- MPI für medizinische Forschung
- MPI für ausländisches öffentliches Recht und Völkerrecht
[MPI for Astronomy](#)
[MPI for Nuclear Physics](#)
[MPI for Medical Research](#)
[MPI for Comparative Public Law and International Law](#)

Jena

- MPI für Biogeochemie
- MPI für chemische Ökologie
- MPI für Menschheitsgeschichte
[MPI for Biogeochemistry](#)
[MPI for Chemical Ecology](#)
[MPI for the Science of Human History](#)

Kaiserslautern

- Teilinstitut des MPI für Software-systeme (s.a. Saarbrücken)
[Sub-institute of the MPI for Software Systems \(see Saarbrücken\)](#)

Köln | Cologne

- MPI für Biologie des Alterns
- MPI für Gesellschaftsforschung
- MPI für Stoffwechselforschung
- MPI für Pflanzenzüchtungsforschung
[MPI for Biology of Ageing](#)
[MPI for the Study of Societies](#)
[MPI for Metabolism Research](#)
[MPI for Plant Breeding Research](#)

Leipzig

- MPI für evolutionäre Anthropologie
- MPI für Kognitions- und Neurowissenschaften
- MPI für Mathematik in den Naturwissenschaften
[MPI for Evolutionary Anthropology](#)
[MPI for Human Cognitive and Brain Sciences](#)
[MPI for Mathematics in the Sciences](#)

Magdeburg

- MPI für Dynamik komplexer technischer Systeme
[MPI for the Dynamics of Complex Technical Systems](#)

Mainz

- MPI für Chemie (Außenstelle Manaus, Brasilien)
- MPI für Polymerforschung
[MPI for Chemistry \(for branch see Manaus\)](#)
[MPI for Polymer Research](#)

Marburg

- MPI für terrestrische Mikrobiologie
[MPI for Terrestrial Microbiology](#)

Martinsried b. München**Martinsried nr. Munich**

- MPI für Biochemie
- MPI für Neurobiologie
[MPI of Biochemistry](#)
[MPI of Neurobiology](#)

Mülheim an der Ruhr

- Max-Planck-Institut für chemische Energiekonversion
- MPI für Kohlenforschung (rechtsfähige Stiftung)
[Max Planck Institute for Chemical Energy Conversion](#)
[MPI of Coal Research \(independent foundation\)](#)

München | Munich

- MPI für Innovation und Wettbewerb
- MPI für Physik
- MPI für Psychiatrie
- MPI für Sozialrecht und Sozialpolitik
- MPI für Steuerrecht und Öffentliche Finanzen
[MPI for Innovation and Competition](#)
[MPI for Physics](#)
[MPI of Psychiatry](#)
[MPI for Social Law and Social Policy](#)
[MPI for Tax Law and Public Finance](#)

Münster

- MPI für molekulare Biomedizin
[MPI for Molecular Biomedicine](#)

Plön

- MPI für Evolutionsbiologie
[MPI of Evolutionary Biology](#)

Potsdam

- MPI für Gravitationsphysik (Teilinstitut s. Hannover)
- MPI für Kolloid- und Grenzflächenforschung
- MPI für molekulare Pflanzenphysiologie
[MPI for Gravitational Physics \(for sub-institute see Hannover\)](#)
[MPI of Colloids and Interfaces](#)
[MPI for Molecular Plant Physiology](#)

Radolfzell

- MPI für Ornithologie, Seewiesen, Teilinstitut Radolfzell
[MPI for Ornithology, Radolfzell](#)

Rostock

- MPI für demografische Forschung
[MPI for Demographic Research](#)

Saarbrücken

- MPI für Informatik
- Teilinstitut des MPI für Softwaresysteme (s.a. Kaiserslautern)
[MPI for Computer Science](#)
[Sub-institute of the MPI for Software Systems \(see Kaiserslautern\)](#)

Seewiesen

- MPI für Ornithologie (Teilinstitut s. Radolfzell)
[MPI for Ornithology](#)
(for sub-institute see Radolfzell)

Stuttgart

- MPI für Festkörperforschung
- MPI für Intelligente Systeme
[MPI for Solid State Research](#)
[MPI for Intelligent Systems](#)

Tübingen

- MPI für Entwicklungsbiologie
- MPI für Intelligente Systeme
- MPI für biologische Kybernetik
- Friedrich-Miescher-Laboratorium für biologische Arbeitsgruppen in der MPG
[MPI for Developmental Biology](#)
[MPI for Intelligent Systems](#)
[MPI for Biological Cybernetics](#)
[Friedrich Miescher Laboratory of the Max Planck Society](#)

STANDORTE IM AUSLAND

SITES ABROAD

Jupiter, Florida / USA

- Max Planck Florida Institute for Neuroscience
[Max Planck Florida Institute for Neuroscience](#)

Florenz, Italien

Florence, Italy

- Kunsthistorisches Institut in Florenz – MPI
[Kunsthistorisches Institut in Florenz – MPI](#)

Luxemburg-Stadt, Luxemburg

Luxembourg (City), Luxembourg

- Max Planck Institute Luxembourg for International, European and Regulatory Procedural Law
[Max Planck Institute Luxembourg for International, European and Regulatory Procedural Law](#)

Nijmegen, Niederlande

Nijmegen, Netherlands

- MPI für Psycholinguistik
[MPI for Psycholinguistics](#)

Rom, Italien

Rome, Italy

- Bibliotheca Hertziana – MPI für Kunstgeschichte
[Bibliotheca Hertziana – MPI for Art History](#)

Manaus, Brasilien

Manaus, Brazil

- Außenstelle Manaus / Amazonas des MPI für Chemie, Mainz
[Branch of the MPI for Chemistry, Mainz](#)